# 옛것 을지 금으로 을지로

PLAYGROUND
JUNGGU

플레이그라운드 중구

9개 권역의 중구 로컬관광 콘텐츠를
온라인에서도 확인하실 수 있습니다.

찬란한 문화유산과
참신한 공간들이
**조화롭게 어우러진**
**서울의 중심, 중구**

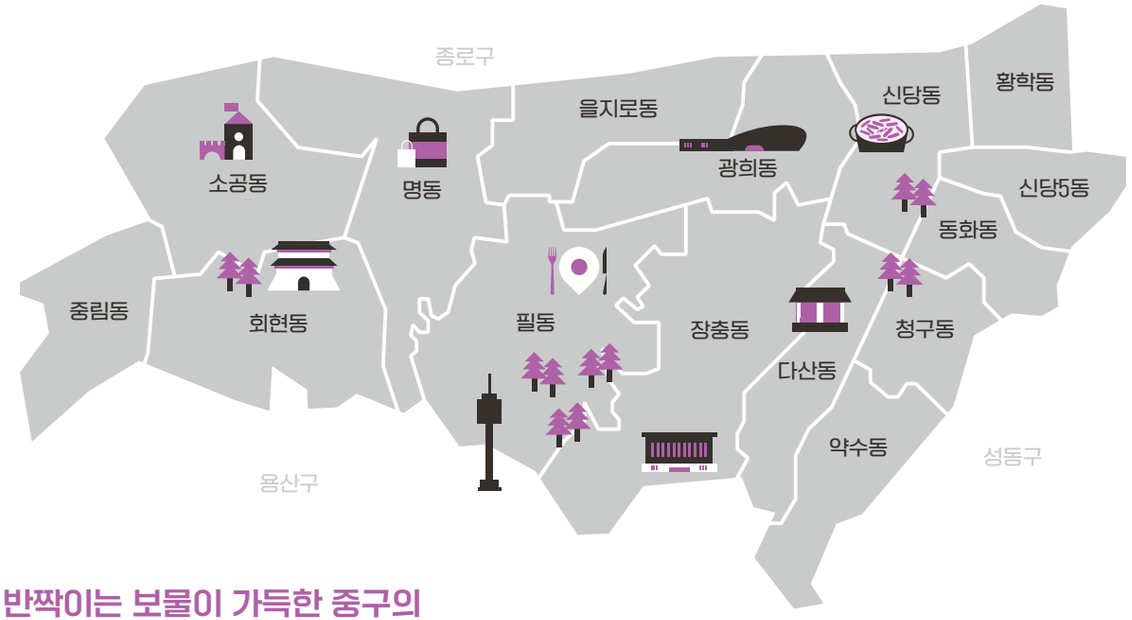


## 반짝이는 보물이 가득한 중구의 탐험지도를 하나씩 펼쳐 보자

서울의 600년 역사를 품고 있는 중구는
자체로 살아있는 박물관이다.
그러나 중구는 과거의 영광에 그치지 않고
매 순간 새로운 변화를 온몸으로 받아들이며
거리마다 다채로운 매력을 뿜어낸다.
과거를 소중히 여기는, 현재를 즐기는, 미래를 꿈꾸는
누구나 신나고 즐거운 시간을 보낼 수 있는 최고의 놀이터,
중구를 만나러 가자.

# 옛것을
# 지금으로

# 을지로

## 자칫 좁고
## 초라해 보이지만
## 유구한 역사를 품고 있는
## 단단한 씨앗 같은 장소들

## 을지로는
## 낡지 않았다
## 시대를 온몸으로 품고
## 스스로 부활하고 있을 뿐

을지로에는 '을지'가 들어간 상호가 많다. 이름에 담긴 정체성은 자부심을 드러낸다. 일제강점기에 나라와 함께 빼앗겼다가 광복 이후 새롭게 붙인 '을지'라는 이름은 한국 역사상 가장 큰 승리를 가져온 명장 을지문덕 장군의 이름에서 비롯된 것이기 때문이다.

침략을 막고 나라를 지켜낸 장군의 기백과 예술혼이 담긴 을지로. 오랫동안 소중한 기록을 찍고 인쇄하며 옛것을 가장 지금의 것으로 만들고 있는 을지로의 구석구석을 즐겨보자.

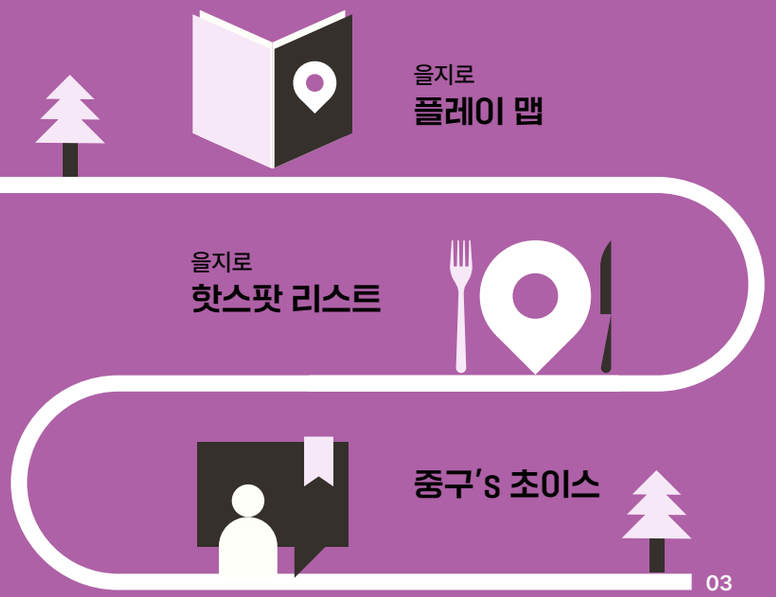

# 플레이맵

## 쉽게 풀리는 문제보다
## 힌트가 단 하나인 문제에
## 더 의욕이 타오르는 이유는
## 문제를 푸는 재미가 있기 때문

## 을지로에 숨은 보석 같은 곳들은
## 골목 사이, 계단 끝까지 올라가
## 발견하는 맛이 있다

처음에는 모르고 지나쳐도
돌아보고 싶은 매력을 품은 곳들.
단단한 소신을 가진 예술가들이 모여
자연스레 뭉쳐진 멋이 폭발하는 거리.
보려고 하는 각도에 따라 다른 빛을 내는
홀로그램처럼 화려하고 놀라운 세상.

을지로를 안다고 쉽게 말하지 마라.
당신이 짐작하는 것보다 이 거리엔
엄청 농밀하고 짙은 매력이 숨어있으니.

## 을지로 플레이맵

# 윤전기 소리를 BGM으로 기름 냄새 밴 거리를 걷다

조선시대 활자와 책을 찍어내던 주자소에서부터 시작된 600년 역사의 을지로 인쇄 골목은  국내 최대 인쇄 업체들이 모여 근대화를 견인했던 과거에 덧대어 새로운 풍경을 만들어 내고 있다. 종이를 넘어  문화를 찍어내는 인쇄 골목을 탐험해 보자.

1. **주자소 터** 서울 중구 퇴계로 173
   도보 12분 (737m)
2. **인쇄 골목** 서울 중구 마른내로  10길
   도보 14분 (785m)
3. **노말에이** 서울 중구 마른내로 12 4층
   도보 10분 (547m)
4. **움푹** 서울 중구 충무로 4길 19-4
   도보  10분 (577m)
5. **에이스포클럽** 서울 중구 을지로 105 2층

### 1 600년 역사가 빛나는 한국 인쇄문화의 시작

주자소 터

을지로 인쇄 골목은 600년 전부터 시작됐다. 1403년에는 조선시대 활자를 만들던 주자소(鑄字所)가, 1884년 근대식 인쇄소인 '광인사(廣印社)'가 을지로를 지키면서 오늘에 이르게 됐다. 세계적으로 인정받는 한국 인쇄문화의 시작점을 함께 만나보자.

### 2 삼발이 Do it! 걸을수록 매력적인

을지로 인쇄 골목

인쇄물을 나르는 '삼발이' , 코끝을 찌르는 윤전기 기름 냄새, 차르르 종이 찍어내는 소리까지 오감이 자극적인 인쇄 골목은 우리나라 주요 영화 포스터를 비롯해 오랜 시간 화려한 결과물을 찍어냈다. 골목을 천천히 걸으며 우리나라 근·현대 산업의 단면을 만나보자.

### 3 인생에 답을 주는 서점

노말에이(NOrmal A)

인쇄 골목에 있는 서점 노말에이는 'BOOK IS ANSWER'라는 슬로건을 내건 독립서점으로 인생의 답을 주는 책을 직접 골라 소개한다. 베스트셀러보다 1인 출판물이나 독립출판 서적 위주라서 쉽게 접하지 못했던 새로운 깨달음을 만날 수 있다.

### 4 각도가 다른 매력 인쇄 골목 숨은 맛집

움푹

갑자기 허기가 지면 스치면서 보이는 건물 복도에 크게 영어로 써진 OOMPOOK을 찾아보자. 움푹에서 속을 꽉 채운 육회김밥과 고등어가 통으로 들어간 초밥을 먹으면 하루의 노고를 보상받는 기분이 든다.

### 5 60년 된 다방의 변신

에이스포클럽

해질녘 인쇄 골목이 쓸쓸해 보이면 이발소 2층으로 올라가 이화다방 문을 열자. 60년 전 다방이었던 바이브를 살려 멋진 위스키 바가 들어서 있다. 분위기와 함께 칵테일을 한잔하며 깊게 배인 을지로의 감성을 느껴보자.

을지로 플레이맵

# 다시 세운 을지로의 메카 대림상가

누군가 말했다. 을지로의 시작도 끝도 대림상가에 있다고.
각종 공구업체와 개성 강한 상점들이 옹기종기 모여있는 이곳은 여러 번 돌아보고 싶은 매력적인 장소다.
감각적으로 성장한 현실과 꿈의 콜라보는 을지로 바이브의 묵직한 기둥이 된다.

1. **호랑이** 서울 중구 을지로 157 대림상가 3층
   도보 1분 (20m)
2. **공간 을** 서울 중구 을지로 157 대림상가 3층
   도보 1분 (15m)
3. **대림국수** 서울 중구 을지로 157 대림상가 3층 라 365
   도보 4분 (170m)
4. **소요서가** 서울 중구 청계천로 160 청계상가 3층 바 390-31
   도보 5분 (170m)
5. **빠우** 서울 중구 을지로 157 대림상가 3층 라 361

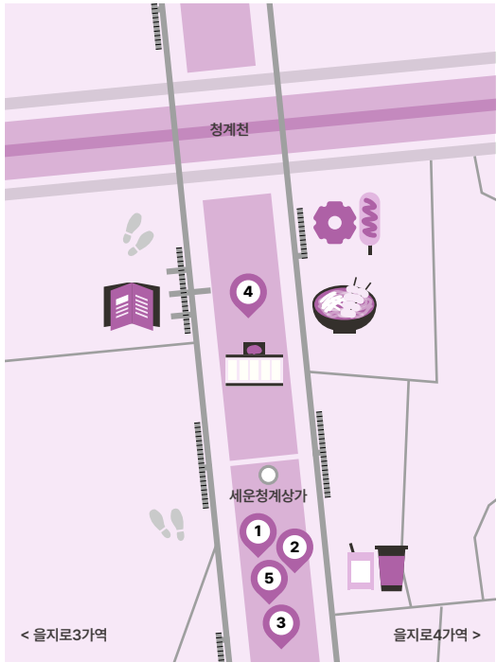


## 1 을지로 '호랑이'가 커피를 타는 시절

호랑이

먹고 뒤돌면 생각난다는 호랑이 커피를 들어봤나. 세운상가 2층에 가장 사람이 북적거리는 곳이 바로 카페 호랑이. 을지로 세운상가를 되살릴 때 청년사업으로 선정되어 지원을 받아 자리 잡은 이곳은 저렴한 가격과 높은 퀄리티로 단숨에 대림상가의 주인공이 되었다는 후문.

## 2 을지로의 인쇄,조명, 패션 산업을 한꺼번에 느낄 수 있는 곳

공간 을

을지로가 멋진 이유는 놀거리만 있는 게 아니라 다양한 산업을 충실히 해내기 때문이다. 공부도 잘하고 놀기도 잘하는  친구 같은 을지로를 느끼고 싶다면 공간 을로 가자. 공간 을은 중구청이 마련한 도심산업 홍보, 체험, 전시 공간으로 조명, 인쇄, 패션 등을 비롯해 산업의 바퀴를 굴리고 있는 곳들을 직접 체험해 볼 수 있다.

## 3 핫한 대림국수가 을지로 대림상가에서 시작되었다니

대림국수

핫하다는 동네마다 자리 잡은 대림국수는 '을지로' 대림상가에서 비롯된 것이다. 대림상가에서 노동자들이 자주 먹었던 독특한 국수가 인기를 끌면서 퍼져나간 것. 그래서인지 후추가 듬뿍 들어간 진한 고기 국수를 먹고 꼬치에 생맥주까지 한잔하고 나면  힘차게 일할 수 있을 것 같은 의욕이 뿜뿜 생긴다.

## 4 철학 서점에서 지성을 소유할 용기를 가져라

소요서가

입구에 한국어를 포함한 8개 언어로 '철학이란 무엇인가'라고 쓰여있는 소요서가는 독특한 철학 전문서점이다. 을지로의 서점답게 국내에 없는 책들을 소개하고 철학에 관심 있는 사람들을 위한 강연도 하고 출판사까지 겸하는 문화공간이기도 하다. 다양한 장르의 철학서가 모인 이곳에서 인생에 필요한 지혜를 얻어 보는 건 어떨까.

## 5 을지로에만 있다는 공구모양 도넛

빠우

빠우는 작업 용어로 금속을 연마해 광을 내는 과정을 뜻하는데 이름에서 알 수 있듯 대림상가의 정체성을 담은 도넛 집이다. 공구 모양 도넛을 주문 즉시 튀겨주는데 달지 않고 쫄깃해 인기가 좋다. 힘이 느껴지는 반죽에서 을지로의 독특한 기운을 꼭꼭 씹어 먹어보자.

## 을지로 플레이맵

# 을지로에서 '을지'의 의미란?

급하게 유행을 따라가고 싶다면 힙지로라고 바꾸는 방법도 있을 텐데 이곳의 사람들은 모두 '을지'를 고수한다. 그것은 지역에 대한 애정을 표현하는 '의지'이자 자부심으로 이름을 지키는 '투지'일지도 모른다.

1. **을지로 문덕 카페** 서울 중구 수표로 42-3 2층
   도보 2분 (151m)
2. **을지상회** 서울 중구 충무로5길 27 3층
   도보 1분 (39m)
3. **을지 장만옥, 을지깐깐** 서울 중구 을지로12길 12
   도보 2분 (155m)
4. **을지OB베어** 서울 중구 충무로 49-2 1층
   도보 5분 (319m)
5. **을지오뎅** 서울 중구 수표로 54

### 1 성은 을지요, 이름은 문덕

을지로 문덕 카페

을지로의 '을지'가 진짜 을지문덕 장군이랑 관련이 있는 건 아닌가 싶을 때 발견하면 이마를 탁 치게 되는 곳. 상호의 이름을 문덕커피라고 한 것에서부터 애정이 묻어난다. 호주식 디저트가 유명한 데도 굳이 '을지로 빙수'를 만들기 위해 수제 팥에 공을 들이는 카페라니 이토록 이름에 진심일 수 있을까.

### 2 루프 탑 야장 간판도 이름은 정겹게

을지상회

을지로에서 가장 많이 보는 단어 중 하나는 '가격이 저렴해요' 이다. 상대적인 것이겠지만 '을지'라는 단어에는 부담 없이 정겹게 언제든 찾아올 수 있는 친근함이 있다. 매일 드나들 수 있는 작은 동네 슈퍼처럼.

### 3 메인 로드에서 가장 많이 보이는 단어

을지 장만옥, 을지깐깐

을지 장만옥은 중식, 을지깐깐은 베트남 요리다. 바로 옆에 있는 을지로 밑은 스페인 요리다. 이곳 외에도 사람들이 부르는 힙지로 영역에는 '을지'라는 단어가 넘쳐난다. 요리의 장르와 상관없이 가장 돋보이는 단어로 지역의 이름을 넣는 것. 이것이 바로 을지로의 멋이다.

### 4 웰컴백 을지로 터줏대감

을지OB베어

을지OB베어는 존재 자체가 을지로다. 잠시 곁을 떠났었지만 노가리 골목에서 늘 우리를 맞아준 존재가 아니던가. 대한민국 대표 생맥줏집에서 맥주를 안 마시는 건 실례다. 돌아온 을지OB베어에서 생맥주에 매콤한 소스 찍은 노가리를 찢어보자.

### 5 오래 전부터 지켜온 이름

을지오뎅

도루묵으로 유명한 곳이지만 먼저 불리던 이름은 을지오뎅이었다. 어떤 유행도 일어나기 전에 그러니까 처음부터 이 자리에서 을지로를 사랑했던 사람들. 그 마음을 믿고 찾아오는 사람들을 변하지 않는 마음으로 맞이해주는 사람들. 그들이 을지로를 지탱해 나가고 있다.

## 을지로 플레이맵

# 도심 근대산업의 메카 을지로의 모든 순간

전쟁 후 폐허가 된 서울은 을지로가 일으켰다.
쇠를 깎아 뼈대를 만든 철공소 골목
벽과 바닥을 채운 타일 도기 거리
밝고 따뜻한 빛으로 채우는 조명 거리
일제강점기부터 4대째 수제화를 만든
장인까지 서울 도심 산업의 기틀이 되어 준
을지로의 거목들을 만나보자.

1. **송림수제화** 서울 중구 수표로 60-1 3층
   도보 1분 (43m)
2. **을지로 타일거리** 서울 중구 을지로 129 일대
   도보 8분 (563m)
3. **을지로 조명거리** 서울 중구 창경궁로 46 일대
   도보 4분 (200m)
4. **을지로 공구거리** 서울 중구 창경궁로5길 6 일대
   도보 10분 (653m)
5. **을지로 노가리 골목** 서울 중구 을지로 13길 15

### 1 서울미래유산이 된 전설의 수제화

송림수제화

송림수제화는 을지로의 전설이다. 설립한 이후로 90년이 가까운 역사를 4대째 가업을 이어가며 유지하고 있다. 일제 강점기 구두를 만들던 장인은 국내 최초로 산악화를 만들기 시작했고 엄홍길 대장 같은 산악인, 정치인이나 유명인들이 긴 시간 찾는 단골집이 되었다.

### 2 섬세하게 벽과 바닥을 채우다

을지로 타일거리

을지로 거리를 걷다 보면 100여 개가 넘는 타일, 도기 상점을 볼 수 있다. 6.25 전쟁의 폭격으로 폐허가 된 도시를 복구하기 위해 조명, 철공, 타일, 도기들이 모여들고 욕실 문화까지 발달하게 되면서 더욱 융성했다. 을지로를 걸으며 도시를 실속 있게 채워온 구력을 느껴보자.

### 3 화려한 조명이 서울을 감싸네(feat. 비 - 깡)

을지로 조명거리

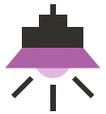

을지로3가역 12번 출구부터 을지로 4가까지 이어지는 직선거리는 조명가게들이 빼곡하게 자리를 잡고 있다. 쉽게 볼 수 없는 조명 기구를 보고 주문하거나 사갈 수 있고 집이나 원하는 곳의 전체 조명을 상담할 수도 있다. 분위기를 바꾸거나 새로운 곳을 세팅할 때 미리 가서 참고해 보는 것도 좋겠다.

### 4 뜨겁게 녹일수록 강력해지는 철의 거리

을지로 공구거리

을지로 3가부터 4가까지 이어지는 철공소 골목은 골목 사이 엉켜진 프레스, 용접, 금형 등의 전문가들이 협업하며 차가운 도시를 열정으로 달궜다. 낮에는 쇠 깎는 소리가 거리를 채우지만 밤에는 예술가들이 닫힌 셔터 위에 작업한 그래피티로 이색적인 갤러리가 되어 사진 찍기 좋은 코스로 유명하다.

### 5 수많은 일꾼들의 피로를 씻어 준 노가리에 생맥주

을지로 노가리 골목

고단한 사람들이 하루의 피로를 털어내던 을지로의 밤을 느끼고 싶다면 노가리 골목으로 가자. 도로 사이에 놓인 플라스틱 테이블과 와글와글한 사람들의 분위기가 기분을 한껏 업 시켜 준다.

## 을지로 플레이맵

# 금손들의 천국 을지로 방산시장 나들이

홈베이킹부터 향초 만들기,
인테리어까지 취향에 맞는 스타일로 직접 꾸밀 수 있는 금손들에게 방산시장은 그야말로 천국. 길을 잃고 헤매다 생각 못 한 재료를 찾고 인터넷 세상에선 느낄 수 없는 마음에 드는 향기와 색깔을 고를 수 있는 DIY 재료 천국 방산시장을 탐방해 보자.

1. **을지로 베이킹거리** 서울 중구 을지로 35길 56 일대
   도보 3분 (121m)
2. **성제묘** 서울 중구 동호로 385-1
   도보 2분 (80m)
3. **캔들나라**
   서울 중구 동호로 37길 20 방산종합시장 1층 A동 212호
   도보 1분 (98m)
4. **은주정** 서울 중구 창경궁로 8길 32
   도보 1분 (94m)
5. **청계천 (국제기공사 방향)** 서울 중구 청계천로 204-1

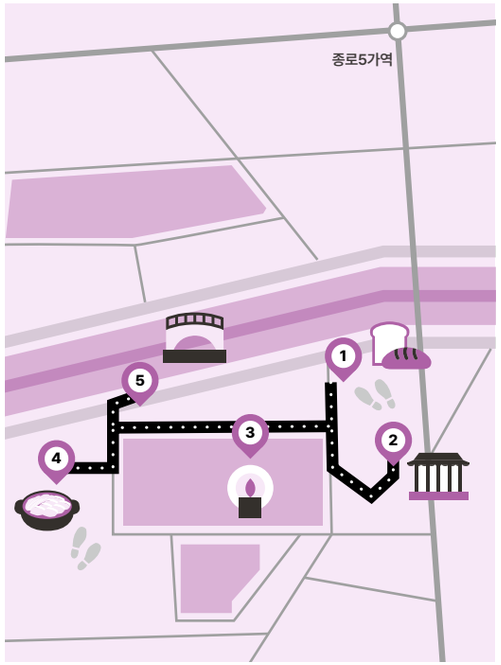


### 1 원카도 탐낼 초콜릿 재료들과 베이킹의 천국

베이킹거리

을지로 4가 조명상가 근처에 있는 방산시장은 광복 직후 미군부대 PX에서 나온 물건들이 거래되면서 도매시장으로 발전했다. 현재는 포장, 베이킹, 인테리어, 향초, 인쇄, 스티커 등을 전문적으로 판매하고 있어 직업이든 취미든 관심 있는 사람들 모두에게 필수 코스가 되었다.

### 2 만화 삼국지를 읽었다면 관우를 모신 곳으로

성제묘

성제묘는 삼국지에 나오는 관우를 모시는 사당으로 서울시 유명문화재 7호로 등록된 곳이다. 서울에 있는 동묘와 함께 과거 임진왜란 시기 한국에 왔던 중국인들이 관우의 제사를 지내던 곳으로 조선시대에 관우를 신격화하던 민간신앙에 대해 알 수 있는 장소다.

### 3 어떤 향기로 우리 집을 채울까? 향초 재료 고르기

캔들나라

방산시장 건물의 13번 출구로 들어가면 좁은 골목 사이로 빼곡하게 각종 향초 재료를 파는 샵이 있다. 캔들나라는 그중 가장 큰 샵으로 이 근처 어디든 친절한 안내를 받고 저렴한 가격에 구매할 수 있으니 처음 향초나 디퓨저를 만드는 사람도 걱정 없이 찾아가 보자.

### 4 신선한 육질의 삼겹살과 감칠맛 끝내주는 김치찌개

은주정

맛집을 아는 사람들 사이에서 이미 유명한 은주정은 노포의 매력 끝판왕이다. 선도가 높고 두툼한 삼겹살과 고기가 듬뿍 들어간 돼지고기 김치찌개는 시장 구경을 더욱 감칠맛 나게 만들어 준다.

### 5 시원한 바람과 흐르는 물소리 들으며 청계천 산책

청계천

방산시장까지 왔다면 청계천을 걸어보는 것도 가능하다. 방산시장에서 국제기공사 방향으로 1분만 나가면 졸졸 물소리가 흐르는 청계천이 기다리고 있다. 낮에는 좋은 날씨가, 밤에는 아름다운 조명들이 방산시장 나들이를 더욱 풍성하게 만들어 줄 테니 참고해보자.

# 핫스팟 리스트

## 옛 것을 부수고
## 새롭게 바꾸는 것은 쉽다

## 그러나
## 가진 그대로 유지하며
## 탈바꿈하기란 쉽지 않다
## 그 어려운 것을 해낸
## 기적의 을지로

조선시대 을지로의 이름은 '구리개'였다.
진흙 쌓인 언덕이 햇볕을 받으면
구리거울처럼 빛났기 때문이다.
지금도 을지로는 빛난다.
낮에 기운을 모아두었다가 밤이 되면
오색 빛을 발하는 야광의 도시가 된다.
세월이 만든 나이테를 깊은 멋으로 되살린
을지로의 핫스팟 리스트를 공개한다.

*핫스팟리스트는 포털사이트 등록 업체 중 실시간 화제성 상위 업체
(FOOD&DRINK 100개, SHOP&SPACE/ART&CULTURE 30개 내외)를 대상으로
SNS 언급 빈도, 미디어 관심도 등을 반영하여 1차 선별
(2024년 9월 10일 기준, 포털사이트 유료광고업체 제외)

*서울특별시 중구 로컬관광 핫스팟 선정 심의위원회의 심의를 거쳐 최종 확정

을지로 핫스팟 리스트

# FOOD & DRINK

공구 상가 위에 디자이너 소품샵,
큰 인쇄소 위에 작은 술집.
을지로는 크루아상처럼 겹겹이 다른
센스가 쌓여 있다.
한낮에 삼륜차가 인쇄물을 나르던 거리는
밤이 되면 네온사인 사이로
재즈음악이 흐른다.
서로 영역을 존중하면서 함께
멋진 공간의 일부가 된다.

## 고씨네 고추장찌개

@kohouse2020

#한식 #을지로야장 #한식퓨전

고추장찌개를 베이스로 한 재미있는 퓨전요리를 파는 곳. 찌개를 먹고 난 뒤 파스타면이나 밥을 넣어서 리소토를 만들어 먹는 색다른 메뉴가 인기다. 고추장 찌개지만 의외로 맵지 않아 매운 음식을 먹지 못하는 사람들도 쉽게 접근할 수 있다는 것이 큰 장점.
바람 부는 야외에서 뜨끈한 국물을 마시면서 하루의 고단함을 씻어보자.

**대표메뉴** 고추장찌개, 감자면빨전, 대게내장감바스
**위치** 서울 중구 수표로 26 1층
**연락처** 010-7111-4328

## 산청숯불가든 을지로

@sancheongin

#한식 #숲속바베큐 #산청느낌

한 자리를 몇십 년간 지켰을 것 같은 노포 느낌의 바비큐집. 지리산 골짜기 작은 식당들을 직접 경험하고 만든 인테리어가 어느 시골 마을에 온 듯한 기분을 느끼게 한다. 무심한 듯 구워주는 재래식 소금구이가 인기인데, 맛의 깊이를 더해주는 비결은 실제 지역 식재료를 사용하는 것. 지리산 메뚜기 쌀과 뽕소금, 산청에서 직배송하는 흑돼지는 물론 물까지 옮겨온 정성이 대단하다. 심할 때 웨이팅은 200팀, 5시간 이상도 감수해야 할 정도라고.

**대표메뉴** 재래식 소금구이. 고초장 양념구이
**위치** 서울 중구 을지로 114-6 1층
**연락처** 02-2273-8188

## 을지 작업장

#한식 #노포느낌 #소곱창

고된 노동이 끝나고 한 잔 걸치러 가는 느낌의 곱창집. 평일 웨이팅이 4-50팀은 넘을 정도로 인기 있는 을지로 명소다. 손질이 잘 된 통통한 곱창은 마니아들이 탄성을 지를 맛. 사람들이 왜 도대체 이름을 을지로 곱창이라고 하지 않았냐고 할 정도라는 이야기가 전해진다. 신선한 채소 구이와 함께 소문난 비밀 메뉴는 전골인데, 눅진하지 않고 맑은 국물이 탕 같아서 술을 더 부른다.

**대표메뉴** 국내산 곱창모듬, 곱개장 전골, 특양구이
**위치** 서울 중구 충무로5길 26 1층
**연락처** 0507-1361-7291

# 꽃지로

@euljiro_kojiro

#일식 #이자카야 #을지로핫플

정면에서 보면 인쇄소가 영업 중인 것 같은 일식 이자카야. 을지로 메인 로드에 들어서면 가장 쉽게 찾을 수 있는 음식점으로 노포 느낌이 물씬 풍기는 간판에 세로쓰기까지 레트로의 정석같은 느낌이다. 생각보다 안에 자리가 많고, 주문한 음식이 빨리 나온다는 것이 큰 장점이다. 아늑한 분위기와 적당한 사람들의 소음이 기분을 살짝 들뜨게 만들어 주는 곳.

**대표메뉴** 야키토리, 카라이지로 나베, 해물카레우동
**위치** 서울 중구 을지로12길 16
**연락처** 0507-1402-3133

# 주마등

#한식 #육회맛집 #을지로핫플

주마등이라는 이름이 주는 향수와 함께 오래전부터 있었던 것 같은 친근한 느낌의 한식 주점. 얇게 깐 육회에 노른자와 청양고추로 웃는 얼굴을 그린 '육회상쾌통쾌'와 두부를 통째로 올려주는 '두부김치' 메뉴가 유명하다. 메뉴에 어울리는 추억의 노래를 틀어주는데 아는 사람은 반갑고 모르는 사람은 겪어보지 못한 아련함을 그리워하게 되는 맛집.

**대표메뉴** 육회상쾌통쾌, 오징어미나리무침, 두부김치
**위치** 서울 중구 충무로5길 23 1층, 2층
**연락처** 0507-1362-6755

# 다케오 호르몬 데판야끼

#일식 #철판요리 #을지로핫플

소고기나 곱창을 철판에 직접 구워주는 철판 요릿집. '디지털마스터'라는 오래된 인쇄소 간판을 철거하지 않고 그대로 사용하기 때문에 이 간판을 보고 찾아오는 사람이 많다. 일본어로 '호르몬'은 내장 요리, '데판야끼' 는 철판 그릴에 하는 요리를 의미하는데 이름처럼 메뉴에서 부위를 고르면 즉시 보는 앞에서 철판에 구워준다. 육즙이 줄줄 흐르는 고기를 아삭한 숙주와 곁들여 먹는 맛이 일품이다.

**대표메뉴** 믹스호르몬, 갈비살, 구운치즈
**위치** 서울 중구 을지로12길 14 1층
**연락처** 02-2261-4723

# 움푹

@oom_pook

#한식컨템포러리 #요리주점 #퓨전한식

고급스러운 식사 겸 안주를 판매하는 요리 주점. 주류 주문이 필수이기 때문에 반주하러 가기 좋다. 인쇄소 골목 사이에 있고 간판이 작기 때문에 비껴서 봐야 건물 안 벽에 크게 쓰인 상호를 보고 찾아갈 수 있다. 육회가 듬뿍 들어간 육회김밥과 함께 인기가 좋은 고등어봉초밥은 테이블당 하나만 주문할 수 있고, 한정수량으로 판매하기 때문에 먹고 싶다면 서둘러서 가자.

**대표메뉴** 고등어봉초밥, 육회김밥, 트러플타마고김밥
**위치** 서울 중구 충무로4길 19-4 1층
**연락처** 010-7772-0735

# 안동장

#중국음식 #짬뽕맛집 #굴짬뽕

70년 넘는 역사를 자랑하는 중식당. 1948년 문을 연 뒤로 3대째 가업을 이어가고 있다. 시그니처 메뉴인 굴짬뽕은 오랜 시간 끓인 채수에 굴을 넉넉히 넣어 국물 맛이 진하며 얇은 면을 사용해 소화하기도 쉽다. 굴짬뽕은 맑은 국물과 매운 국물 중에서 선택해 먹을 수 있는데 그 외에도 엄청나게 다양한 짬뽕 종류가 눈길을 끈다. 짬뽕 외에도 기스면과 깐풍새우 등 다른 메뉴도 맛이 뛰어나 블루리본 음식점으로 손꼽히는 곳이다.

**대표메뉴** 굴짬뽕, 깐풍새우, 기스면
**위치** 서울 중구 을지로 124
**연락처** 02-2266-3814

# 을지깐깐

@eulji_canhcanh

#베트남 음식 #쌀국수맛집

단숨에 베트남으로 순간이동 시켜주는 베트남 음식 전문점. 쉽게 찾으려면 '을지 장만옥'을 먼저 찾고, 옆에 보이는 계단을 통해 2층으로 올라가면 된다. 을지깐깐에 들어서면 방석과 조명, 좌석 배치부터 흘러나오는 음악까지. 보이는 모든 것이 호치민의 작은 식당을 떠올리게 한다. 실제로 5년 동안 베트남에서 쌀국수를 배우고 돌아온 사장님의 센스 덕분이라고. '인생 쌀국수'를 만났다는 사람이 속출하고 있으니 궁금하다면 한 번 들러보자.

**대표메뉴** 게살국수, 반쎄오, 분짜
**위치** 서울 중구 을지로12길 12 202호
**연락처** 0507-1465-6790

# 을지 장만옥

@chinese_tapas_jangmanok

#중식당 #홍콩가정식 #산동식요리

을지로의 화려한 밤에 어울리는 중국요리 전문점. 이름부터 배우를 연상시키는 이곳은 마치 홍콩 영화 세트장에 온 듯한 느낌을 받을 수 있다. 화려하고 시끌시끌한 분위기도 현지에 온 듯한 기분을 내준다. 대표 메뉴인 산동식 마늘쫑면은 화려하면서도 한국적인 맛. 아삭한 마늘쫑의 식감과 특제 소스양념으로 볶은 면의 감칠맛이 일품이다.

**대표메뉴** 산동식 마늘쫑면, 진주완자
**위치** 서울 중구 을지로12길 12 1층
**연락처** 0507-1469-7575

# 을지1막

@eulji1mak

#한식 #돼지꼬리구이맛집 #막창맛집

하얀색 풍차 모양 네온사인이 시선을 사로잡는 '물랑루즈' 컨셉의 막창, 돼지꼬리구이 전문점. 막창의 '막'과 연극의 '막'을 중의적으로 표현해서 만든 가게 이름이 센스있다. 가게가 넓지는 않지만 콘셉트에 충실해 주방을 가린 붉은 커튼도 연극 무대 느낌을 살려주는 포인트. 신선한 곱창으로 만든 전골과 꼬리구이는 완전 조리 되어 나와 편하게 먹을 수 있다.

**대표메뉴** 막창&꼬리구이, 곱창전골, 막창볶음밥
**위치** 서울 중구 충무로5길 21 1층
**연락처** 010-9630-1229

# 을지오뎅

#생선구이 #도루묵구이 #을지로핫플

을지로가 힙지로가 아닐 때부터 유명했던 오뎅, 도루묵 맛집. 통통하고 알찬 도루묵과 시샤모구이로 유명한 곳으로 2003년부터 20년 넘게 자리를 지킨 가게다. 동해안 거진항에서 직송한 알이 톡톡 터지는 도루묵을 바짝 구워 내주기 때문에 담백한 맛을 즐기는 사람들에게 인기가 좋다. 가게 내부가 좁은 편이지만 다닥다닥 붙어 앉는 것도 정겨운 분위기를 돋운다.

**대표메뉴** 도루묵구이, 도루묵조림, 시사모구이
**위치** 서울 중구 수표로 54
**연락처** 02-2274-5092

# 올디스타코

@oldiestaco

#멕시코음식 #남미음식 #타코

2023년 문을 열고 1년 만에 을지로에서 가장 유명해진 타코 음식점. 전주의 초코파이를 대적할 을지로 대표 선수다. 무대미술을 전공한 대표가 브랜드 로고와 인테리어를 직접 만들었는데 눈에 띄는 외관에 오픈 주방에서 타코를 만드는 모습이 SNS를 타고 맛까지 소문나면서 하루아침에 줄 서서 먹는 집이 됐다. 요즘 타코를 먹고 싶다면 예약 후 웨이팅을 기다려야 하는데 좁은 가게에서 스탠딩으로 먹는 이색 체험에 도전해 보자.

**대표메뉴** 올디스타코, 매가밤스낵, 타코라이스
**위치** 서울 중구 충무로4길 3 1층
**연락처** 0507-1406-6969

# 만선호프 노가리체인본점

#을지로핫플 #을지로야장

야외에서 생맥주를 마시는 을지로 야장의 대표 명사. 해가 지면 가게 밖으로 넓게 펼쳐진 좌석에서 여유를 즐기는 사람들로 연일 북적거린다. 을지로3가역 만선호프 지역은 이미 분점이 많아져 어딜 가도 만선호프를 볼 수 있는데 노가리체인 본점이 표기된 곳이 1호점. 낮 12시부터 문을 열어 낮술 하기에도 좋다.

**대표메뉴** 후라이드치킨, 마늘치킨, 노가리, 황태
**위치** 서울 중구 을지로13길 19
**연락처** 02-2274-1040

# 평래옥

#한식 #평양냉면 #초계탕 #육개장

1950년부터 이어진 전통과 역사를 자랑하는 평양냉면 음식점. 원래 있던 자리는 폐점했다가 자리를 옮겨 현재 자리로 재 오픈해 노포 느낌이 나진 않지만 서울미래유산에도 등재되어 있다. 묵직한 맛의 평양냉면과 시원한 초계탕, 새콤한 닭무침과 육개장까지 여름 메뉴도 겨울 메뉴도 고루 인기가 많으며 블루리본을 연속으로 받을 정도의 맛집이다.

**대표메뉴** 평양냉면, 비빔냉면, 전통불고기
**위치** 서울 중구 마른내로 21-1
**연락처** 02-2267-5892

## 을지OB베어

@eulji_ob_bear_1980

#을지오비베어 #을지로노가리골목

1980년부터 40년 넘게 직장인들의 애환을 달랬던 을지로 노가리 골목의 효시. 시원한 생맥주 한 잔에 연탄불에 구운 노가리와 고추장 소스를 곁들여 먹는 문화를 처음 개발한 곳도 을지OB베어다. 대표 메뉴가 냉장 숙성 생맥주인 이유는 냉각기를 사용하지 않는 뚝심 때문. 중소벤처기업부 백 년 가게 인증을 받았으며 오랜 역사의 생맥주 맛을 느끼고 싶다면 꼭 한번 들러 볼 것.

**대표메뉴** 냉장 숙성 생맥주, 노가리와 황태
**위치** 서울 중구 충무로 49-2 1층
**연락처** 0507-1384-2566

## 경일옥 핏제리아

@kyungiloak_pizzeria

#이탈리아음식 #화덕피자 #을지로핫플

을지로에서 맛과 분위기 모두 유명한 화덕 피자를 파는 곳. 기존 인쇄소 간판을 그대로 두고 유리에만 이름을 새겨서 이름이 보이지 않으니 흥복문화사를 찾아가도록 하자. 뉴욕의 페퍼로니 피자를 이탈리아식으로 해석한 것이나 대파를 주인공으로 만든 메뉴인 '경일식품 대파' 등 작명부터 피자를 대하는 방식도 인테리어만큼이나 개성 있다.

**대표메뉴** 마르게리따, 알트로 베르데, 디아볼라
**위치** 서울 중구 을지로16길 2-1
**연락처** 0507-1314-9015

## 호랑이

@horangiicoffee

#을지로대림상가 #호랑이라떼

을지로에서 라떼 맛있기로 유명한 카페 호랑이. 황금빛 라떼에서 호랑이 털을 연상했나 싶지만 작은 카페 가득한 포스는 이름처럼 다부지게 느껴진다. 청년상인 육성사업 지원 점포로 시작해 훌륭한 맛에 착한 가격으로 입소문이 나 대림상가 필수 장소가 되었다. 주요 메뉴는 호랑이라떼인데 처음 마신다면 아이스를 추천. 진한 고소함과 담백함을 느낄 수 있다. 신 메뉴인 호랑이싱글라떼는 다른 종류의 원두로 산뜻함을 강조한 라떼다. 싱글을 위한 게 아니니 혼자 갔다가 찔리지 말 것.

**대표메뉴** 호랑이싱글라떼, 호랑이라떼, 후르츠산도
**위치** 서울 중구 을지로 157 대림상가 3층
**연락처** 0507-1415-5880

## 을지다락

@euljidarak

#유러피안가정식 #오므라이스맛집

북유럽 스타일의 가정식 전문점으로 좁은 인쇄소 골목을 지나 높은 계단을 오르면 4년 연속 블루리본이 붙은 철문을 만날 수 있다. 대표 메뉴인 오므라이스는 폭신하고 통통한 반숙 달걀을 톡 하고 터트리는 퍼포먼스와 함께 기대 이상의 부드러운 맛으로 유명하다. 매콤한 수제 미트소스와 달달한 생크림이 올라간 다락 로제, 고소하면서 쫄깃한 식감의 옥수수 뇨끼 등도 인기 메뉴. 직장인들 사이에서 을지로에 입성하면 방문해야 하는 곳으로 정평이 나 있다고.

**대표메뉴** 다락오므라이스, 매콤크림파스타, 옥수수 뇨끼
**위치** 서울 중구 수표로10길 19 4층
**연락처** 0507-1317-4484

## 머리조심

@__mindyourhead__

#을지로술집 #을지로와인바

을지로에서 단연 찾기 어려운 위치에 있는 와인 바. 닫힌 셔터 사이로 뚫린 작은 구멍으로 들어가 의심 없이 계단을 올라가야 한다. 진짜로 머리를 조심해야 하는 것. 이 길이 아닌가 싶어도 계속 올라가 502호까지 들어가면 철문이 보이는데 안으로 밀듯 열면 보랏빛 조명이 반긴다. 캐주얼한 분위기의 와인 바지만 문 닫은 곳에서 몰래 마시는 것처럼 비밀스러운 느낌을 즐길 수 있는 곳.

**대표메뉴** 핀초스, 머조 플래터, 치즈 플레이트
**위치** 서울 중구 을지로18길 25-2 4층 502호
**연락처** 0507-1320-4029

## 르템플

@le_temple_euljiro

#을지로술집 #을지로와인바

스파이들의 아지트처럼 분위기가 압도적인 을지로 와인 바. 스테인드글라스가 새겨진 유리가 고풍스러운 느낌을 주는데 이곳만은 쉽게 발견할 수 있다.  피자와 키슈의 중간 정도 되는 플람베가 시그니처 메뉴이며 파스타와 와인, 위스키가 준비되어 있어 낮에도 밤에도 고즈넉한 분위기를 즐길 수 있다. 한 번도 안 가본 사람은 있지만 한 번만 가는 사람은 없다는 곳.

**대표메뉴** 라구 소스 타르트 플람베, 참나물 파스타
**위치** 서울 중구 충무로7길 2 1층
**연락처** 0507-1494-7598

## 을지로쎄시봉

@euljiro_cestsibon

#을지로라이브바 #분위기맛집

라이브 공연을 보면서 와인을 즐길 수 있는 곳이다. 저녁 8시와 10시 30분 2회 공연으로 싱어송라이터인 사장님께서 직접 무대에 오른다고. 미리 예약을 하여 자리를 잡는 것이 안전하며 공연 시간 10분을 남겨 놓고는 입장이 되지 않으니 입구에서 실랑이 벌이는 일이 없도록 서두르길. 공연을 온전히 즐기기 위해서 만취한 고객도 입장이 제한된다. 공연 못지않게 훌륭한 와인 리스트와 칵테일 라인업도 추천. '새벽 다섯시', '저녁 다섯시' 등의 서정적인 칵테일도 주문 욕구를 불러일으킨다.

**대표메뉴** 와인칵테일, 쎄시봉플래터
**위치** 서울 중구 충무로 28 2층
**연락처** 010-9256-9430

## 십분의일

@sipboon_il

#을지로라이브바 #을지로와인바

콘크리트 느낌이 나는 다소 거친 분위기의 가성비 좋은 와인 바. 십 분의 일이 열 개 모여 하나를 만든다는 의미로 열 명의 사장이 뜻을 모아 만들었다. 겉에서 상상하기와는 달리 널찍한 실내에는 독특한 자리가 있는데 책상처럼 생긴 1인석이 있어 일행 없이 혼자 와인을 마셔도 어색하지 않다. 언제든 부담 없이 가벼운 안주에 와인을 마시며 편안하게 즐길 수 있는 곳.

**대표메뉴** 십분의일 하우스와인, 짜파게티 그리고 계란치즈
**위치** 서울 중구 수표로 42-9 2층
**연락처** 0507-1308-8051

# 을지로보석

@euljiro_boseok

#한식다이닝 #한식오마카세

예약제로 운영하는 한식 다이닝 맛집. 매월 말 다음 달 예약을 받는 시스템에서 최근 예약 앱 예약으로 바뀌었다. 자리를 잡기 위해서는 여전히 예약 전쟁을 치러야 하지만 감수하고 한 번쯤 도전해 볼 가치가 있다. 하루 두 차례 1부, 2부로 나누어(2024년 9월 말 기준) 오늘의 메뉴를 내놓는데 무엇보다 제철 식재료를 활용한 독창적인 메뉴가 매력적이다. 코스요리 이외의 단품들도 술안주로 제격이다. 주류의 주문이 기본 사항이므로 식사를 목적으로 하는 사람들은 술친구를 반드시 대동하고 갈 것.

**대표메뉴** 오늘의 메뉴, 보리새우미나리전
**위치** 서울 중구 마른내로 11-10 3층
**연락처** 063-9070-7070

# 을지로 밑

@euljiro_meet

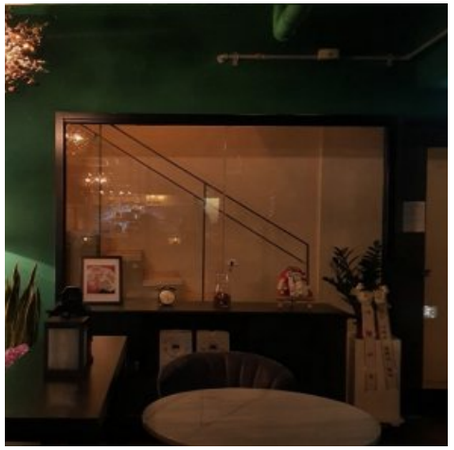

#스페인요리 #타파스 #전통주

스페인 타파스 요리 전문점. 지하에 있어 밑이 아니라 만나다의 'Meet'이다. 초록색으로 벽을 칠한 차분한 음식점에서 맛을 상상할 수 없는 다양한 술을 모험처럼 만나보자. 타파스 메뉴의 특징을 십분 살려 여러 개의 작은 요리들을 맛보는 것도 재미있는 경험이 될 것. 빠에야 등의 시그니처 메뉴는 사전 예약만 가능하다. 강렬하면서도 부담스럽지 않고, 선명하게 기억되는 맛을 느끼고 싶다면 Meet에서 만나보자.

**대표메뉴** 시그니처 뽈뽀, 빠에야 믹스트
**위치** 서울 중구 을지로12길 17 지하 1층
**연락처** 0507-1437-0548

# 공간갑

@cafe_gonggangab_

#을지로카페 #푸딩빙수 #카이막맛집

푸딩빙수와 카이막으로 유명한 을지로 카페. 1층에 전시품처럼 진열한 메뉴들이 하나하나 창의적이다. 시그니처 메뉴는 바닐라 향이 풍부하게 느껴지는 푸딩이 올라간 빙수인데 넘치게 뿌린 캐러멜 시럽과 부드러운 식감은 보기에도 먹기에도 좋다. 크렘 브륄레를 좋아하는 사람이라면 사랑에 빠질 수도 있으니 주의. 가벼운 분위기에서 묵직하고 진한 맛의 디저트를 먹을 때 가면 좋을 곳.

**대표메뉴** 푸딩빙수, 푸딩 초코무스 플레이트, 카이막 스콘
**위치** 서울 중구 수표로 48-8 1, 2층
**연락처** 0507-1362-4569

# 을지로 문덕 카페

@moonduck_coffee

#을지로카페 #파블로바맛집

이름부터 범상치 않은, 을지로의 EGO가 담긴 카페. 시그니처 메뉴는 이름답게 '을지로 빙수'. 수제 팥부터 떡 장인에게 받아오는 떡까지 연구개발에 1년을 들였다. 또 하나 이곳이 유명해진 건 '파블로바'라는 호주식 디저트 덕분인데, 머랭케이크 위에 신선한 과일을 듬뿍 올려 먹으면 식감과 신선함이 남다르다. 을지로를 걷다가 '문덕커피 드루와' 라는 도전적인 포스터를 발견하면 계단을 올라가 수상한 철문을 열어보자.

**대표메뉴** 을지로빙수, 파블로바, 파인애플빙수
**위치** 서울 중구 수표로 42-3 2층
**연락처** 0507-1313-8904

# 커피한약방

@coffee_hanyakbang

#을지로카페 #혜민서 #허준

커피한약방은 조선시대 명의이자 동의보감의 저자, 허준 선생님이 환자들을 고치고 약재를 보관하던 혜민서를 개조한 카페로 을지로 카페 추천 1위에 빛나는 곳이다. 바로 앞에 있는 혜민당에서는 디저트를 팔고 커피한약방에서는 음료를 판매한다. 매월 마지막 주 일요일에 부모님을 모시고 방문하면 부모님 음료는 공짜이니 참고하는 것도 좋겠다.

**대표메뉴** 필터커피, 애플 시나몬
**위치** 서울 중구 삼일대로12길 16-6
**연락처** 070-4148-4242

# 호텔수선화

@hotel_soosunhwa

#을지로카페 #뉴트로빈티지

힙지로 중앙에 숨어있는 분위기 좋은 카페이자 술집. 주얼리 브랜드 파이의 디자이너 원혜림이 운영하는 곳이다. 입구를 찾아 건물 4층까지 올라가서 하얀색 낡은 문을 열면 마치 경성으로 시간 이동한 듯 앤티크한 분위기가 펼쳐진다. 현실에 찌든 사람들에게 호텔이 주는 설렘처럼, 도심 중앙에  빈티지한 호텔에 온 듯한 판타지를 주고 싶었다는 설명답게 커피나 와인을 마시며 이야기 나누기 좋은 분위기다.

**대표메뉴** 와인, 칵테일,  케이크
**위치** 서울 중구 충무로7길 17 4층
**연락처** 070-8950-2649

# 을지다방

#방탄소년단맛집 #쌍화차맛집

1985년부터 자리를 지킨 전통 차 음식점 겸 다방. 음료 종류도 인테리어도 과거 모습을 그대로 지키고 있어 레트로한 분위기를 즐기는 사람들이 찾아온다. 특히 계란 노른자를 띄운 찐하고 달콤한 쌍화차가 인기. 방탄소년단이 화보 촬영을 해서 세계적으로 알려진 곳인데 주의할 점은 을지로에 을지 다방이 여러 개 라는 점. 핑크색 간판에 표시까지 해 두었으니 잘 찾아보자.

**대표메뉴** 쌍화차, 냉커피, 생과일주스
**위치** 서울 중구 을지로 124-1 2층
**연락처** 02-2272-1886

# 커피사

@coffeesa_euljiro

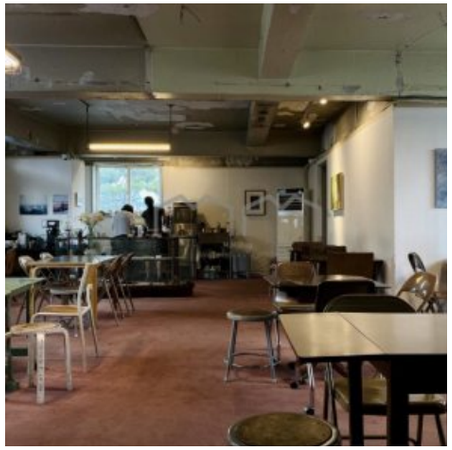

#을지로카페 #뷰맛집 #아인슈페너

지나치기 쉽기 때문에 발견하는 기쁨이 큰, 골목 사이 숨어있는 카페. 멀리서 간판에 쓰인 coffee도 반만 보이고, 한글로 붙어있는 간판도 벽에 아주 작게 붙어 있어 찾기가 어렵다. 이 길이 맞나 싶은 어두침침한 건물로 들어가 좁은 계단으로 3층까지 올라가면 개방적인 인테리어에 널찍널찍 자리 잡은 심플한 인테리어에 놀라게 될 것. 고생 후 더 맛있는 커피 맛은 덤이다.

**대표메뉴** 드립커피, 아인슈페너
**위치** 서울 중구 을지로 142-1 건물왼편 안쪽 3층
**연락처** 02-2274-2780

을지로 핫스팟 리스트

# SHOP & SPACE

을지로의 쇼핑은 물건과 공간을 함께 보는 재미가 있다. 존재하지 않을 것 같은 곳에 숨어있는 의외의 물건들은 발견하는 재미를 선사한다.  어떤 상상도 하지 말고 가보자. 우리의 상상을 뛰어넘을 것들이 기다리고 있으니.

## 꽃밭

@kkotbatt

#편집샵 #문화공간 #유니크소품

유니크한 액세서리와 소품을 파는 곳. 꽃밭은 간판을 찾는 것부터 숙제다. 삭막해 보이는 거리 사이에 내놓은 작은 간판을 보고, 가파른 3층을 걸어 올라가야 비로소 숨어있던 꽃밭이 나타난다. 의상, 액세서리 등이 빽빽하게 자리 잡고 있는데 하나씩 구경하다 보면 의외로 오래 머무르게 될 테니 시간을  충분히 들여보자.

**위치** 서울 중구 을지로18길 10 3층
**홈페이지** www.kkotbatt.com

## 구세계

@goosegae

#빈티지소품샵 #라이프스타일샵

각종 구제소품을 파는 라이프스타일 샵. 구세계를 가려면 신박한 길을 따라 5층이나 올라가야 한다. 고산병에 걸릴 수도 있다는 안내가 꽤나 위트 있지만 실제로 쉽지 않으니 마음먹고 올라가도록. 유명한 감각의 제국이 4층이니 이곳을 지나 문을 열고 들어가면 5층에 구세계가 열린다. 연관성 하나 없는 제품들이 한데 어울려 재미나게 어울리는 모습이 흥미롭다. 그중 무엇에 마음을 빼앗길지 모르니 천천히 둘러보자.

**위치** 서울 중구 충무로 7길 19 5층(옥탑)
**연락처** 0507-1371-4693
**홈페이지** goosegae.com

## 조각모음

@jogakmoeum_vol.1

#을지로소품샵 #문구 #팬시용품

문구 소품의 천국. 다이어리 꾸미기를 하는 중이라면 귀엽고 흔치 않은 재료들을 구할 수 있다. 웨이팅으로 유명한 산청숯불가든 2층에 있지만 헤매다 온 사람들의 첫 표정은 모두가 의아한 얼굴이라고. 둘러보기 편하게 커튼을 쳐놓은 주인의 세심한 배려는 어떤 극 I 성향의 사람도 둘러보기 편안한 상황을 만든다. 새로운 기법, 놀라운 소품들이 많으니 편안하게 마음에 드는 것을 고르고 딸랑. 방울을 흔들어 주인을 불러 보자.

**위치** 서울 중구 을지로 114-6 202호
**연락처** 0507-1351-7866

# 노말에이

@normala.kr

#독립서점 #도서 #을지로쇼핑

노말에이는 디자인 스튜디오 @131watt가 운영하는 독립서점이다. BOOK IS ANSWER라는 슬로건을 가지고 각자의 고민에 답을 줄 수 있는 책들을 큐레이션 해 전시하고 판매한다. 독창적인 시선으로 선별한 900여 종의 국내외 서적은 잔잔하면서도 다양한 영감을 선사하고, 깔끔한 200여 종의 문구류와  굿즈는 구경하는 것만으로 마음이 포근해 진다. 조용한 음악과 함께 마음에 품은 질문에 대한 답을 찾아갈 수 있는 곳.

**위치** 서울 중구 마른내로 12 4층
**연락처** 02-6747-5000
**홈페이지** www.normala.kr

# MWM

@mwm_seoul

#도자기카페 #원데이클래스

을지로 골목 사이에 위치한 도자기 공방 겸 카페. 차를 마시러 가서 도자기를 구매할 수도 있고 원데이 클래스를 받을 수도 있는 자유로운 곳이다. 자연에서 영감을 받아 백토에 파스텔톤의 안료를 섞어서 만드는 그릇들은 아가자기하고 귀엽다. 무언가 만들고 싶은 창작욕구가 일어난다면 이곳에서 잠시나마 아티스트가 되어 보자. 혼자서도 데이트 코스로도 훌륭하다.

**위치** 서울 중구 수표로 35-1 4층
**연락처** 010-2155-0014
**홈페이지** www.messwemade.com

# 그랜마캐비넷

@grandmacabinet

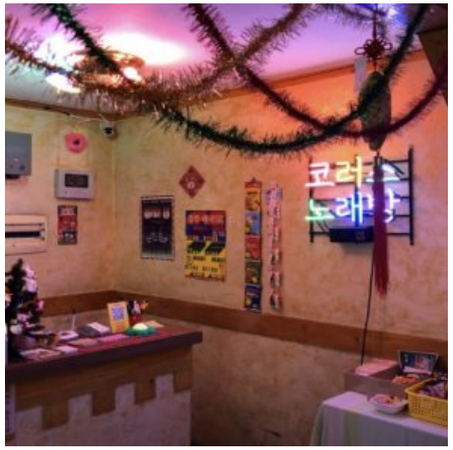

#을지로소품샵 #코러스노래방

오래된 노래방 자리에 만든 잡화점. 입구부터 계단, 문 앞에 이르기까지  계속 노래방 아님을 강조하고 있는 그랜마캐비넷은 이름처럼 할머니 장롱에서 나온 재미있는 물건들을 컨셉으로 하는 소품샵이다. 방이 여러 개인 노래방의 구조를 그대로 살려서 방마다 살짝 다른 컨셉의 빈티지 느낌 문구, 소품을 전시하고 판매하고 있다. 한때 문구점 구경 좀 좋아했던 사람이라면 시간 가는 줄 모르고 구경할 만한 곳.

**위치** 서울 중구 퇴계로27길 42 3층
**연락처** 0507-1316-0616

# 퀸즈선데이

@queens_sunday

#인테리어소품 #을지로선물가게

유럽 느낌을 듬뿍 담은 디자이너와 일러스트레이터의 소품샵. 위치가 의심스러운 게, 오피스텔 같은 플라자 건물 14층이다. 여기가 맞나 싶은 기분으로 사무실 또는 집 같은 문을 열면 산뜻한 노란색 체크무늬 커튼이 드리워진 시티뷰를 만날 수 있다. 엽서 모으기가 취미인 사람은 일러스트레이터가 직접 그린 유니크한 엽서가 많으니 꼭 가볼 것. 작업하는 작가의 모습을 가까이서 볼 수 있는 것도 새로운 재미다.

**위치** 서울 중구 을지로 148 중앙데코플라자 1403호
**연락처** 070-8868-5566

을지로 핫스팟 리스트

# ART & CULTURE

오랜 시간 동안 문화 예술의 중심지를 놓치지 않았던 을지로에는 그 뿌리를 놓지 않은 이들이 찾아온다. 과거를 되살리고 미래를 지향하는 다양한 형태의 예술가들을 함께 만나보자

## 망우삼림 현상소 & 20세기인쇄사무실

#을지로사진현상 #굿즈제작 #카페

필름 현상을 하는 망우삼림에서 오픈한 공간. 망우삼림(忘憂森林) 은 '나쁜 기억을 잊게 해 주는 망각의 숲' 이라는 뜻으로 대만에 있는 실제 숲 이름이다. 실제로 건물 3층에 있는 망우삼림에 들어가면 20세기로 타임리프 해 세계관이 바뀌는 듯한 기분이 든다. 4층의 '20세기 인쇄 사무실'에서는 필름을 굿즈로 만들고 음료를 마실 수 있는데 옛날 홍콩영화에서 본 듯한 인테리어가 멋스럽다. 밀크티나 콜드브루를 마시며 인생 샷을 남겨보자.

**위치** 서울 중구 을지로 108 3층, 4층
**연락처** 0507-1309-0563

## 을지영화관

@eulji_cinema

#을지로장소대여 #프라이빗영화관람

영화를 편안하게 보고 싶은 사람들을 위해 만든 작은 영화관. 깔끔한 장소에서 개인이 보고 싶은 영화를 연결해서 자유롭게 볼 수 있는데, 사운드와 화면의 퀄리티가 좋아 예약해서 사용한 사람들의 평이 좋다. 소중한 사람들과 별도로 집과 다른 분위기에서 영화를 관람하고 싶거나 특별한 데이트를 하고자 한다면 후회하지 않을 장소.

**위치** 서울 중구 을지로12길 5 동화빌딩 2층 203호
**연락처** 0507-1379-8680
**홈페이지** blog.naver.com/eulji_cine

## 행2PM8PM

@hang_2pm8pm

#을지로공연 #루프탑 #와인바

독일식 핫도그와 을지로에서 유명한 몽둥이고기로 언론에 수차례 화제 된 2023 미쉐린 맛집이자 인디가수들의 공연장. 매일 8시에 라이브 공연이 있고, 공간이 커서 대관도 가능하다. 주류 없이 식사만도 가능해 점심에도 방문 가능하며 저녁에는 선결제 후 셀프로 가져다 먹는 것도 이색적이다.
자유로운 을지로의 바이브가 녹아있는 곳.

**위치** 서울 중구 수표로12길 10 1층~3층
**연락처** 0507-1331-6915

# 을지로 OF

@55ooofff

#을지로전시 #갤러리

낡은 건물 5층에 자리 잡고 있는 을지로 OF는 젊고 신선한 예술가들의 전시를 하는 주관하는 장소다. 오래된 건물이 낯설고 무서울 수도 있지만 공간마저 아트라는 생각으로 실재하는 공간을 그대로 살려내는 전시를 지향하며 예술가들이 해석한 것들을 공간에 투영하여 보여주고 있다.

**위치** 서울 중구 창경궁로5길 31 3층
**연락처** 0507-1391-5231
**홈페이지** 55ooofff.com

# 페이퍼 갤러리 익스

@paper_gallery_ex

#을지로전시 #종이갤러리 #문화공간

종이에 대한 모든 것을 다루는 갤러리로 국, 내외 다양한 종이와 종이 인쇄물, 제작물을 전시한다. 특히 새로운 종이를 만날 수 있어 디자이너들의 관심이 높다. 2024년부터는 작가들의 작품을 전시하며 종이와 문화 예술이 결합된 다양한 콘텐츠를 소개하고 있다. 종이에 대한 상담은 물론 각종 종이 샘플도 볼 수 있게 했다. 명실상부 종이에 대한 총체적인 경험이 가능한 문화공간으로 대한민국 인쇄의 대명사인 '을지로'에 더없이 어울리는 장소.

**위치** 서울 중구 마른내로2길 17 성신빌딩 8층
**연락처** 02-2265-0056
**홈페이지** www.paperexpress.co.kr

# 공간 형

@artspace_hyeong

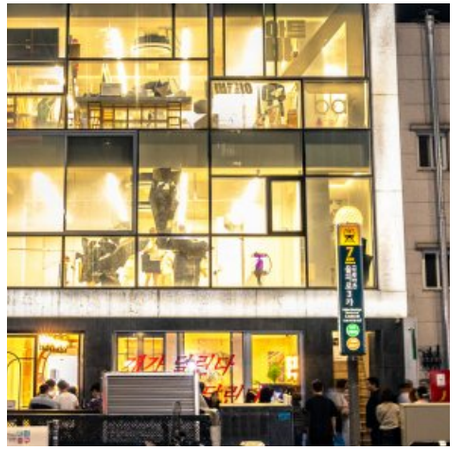

#을지로전시 #갤러리 #카페

2017년 이래 을지로를 기반으로 신진은 물론 중견, 중진 작가들의 실험적 작업을 지원하며 현대미술의 다채로운 가능성을 제시하는 예술공간. 예술가, 기획자, 예술 애호가들이 자주 찾는 소통의 공간으로 특히 5층에 위치한 아트 바에서 예술가들과 자유롭게 예술 이야기를 나눌 수 있다. 건물 전 층이 개방되어 있어 누구든 쉽게 접근이 가능하며 중구청 지원의 예술 행사가 열리기도 한다.

**위치** 서울 중구 을지로 134 1-5층
**홈페이지** hyeong.org

# 아트쉬프트

@artxshift

#을지로전시 #갤러리카페 #부부미술가

미술 하는 국제 부부가 운영하는 아기자기한 갤러리 카페. 골목 사이로 엘리베이터 없는 건물을 5층까지 올라가면 생각도 못 한 예쁜 비주얼에 탄성이 절로 나온다. 갤러리 카페인 만큼 기간제로 전시를 실시하며 평상시에는 카페 운영과 귀여운 굿즈를 판매한다. 아티스트 부부답게 반 고흐, 프리다 칼로, 앙리 마티스를 모티프로 한 가벼운 메뉴부터 색감이 아름다운 음료까지 비주얼도 맛도 훌륭하다.

**위치** 서울 중구 충무로 54-17 5층
**연락처** 0507-1323-4823
**홈페이지** www.artxshift.com

을지로 핫스팟 리스트

# HERITAGE

을지로에 사는 평범한 사람들은 세월을 지켜왔지만 도리어 중요한 역사의 현장은 터만 남고 사라졌다.
도시는 시대의 요구에 따라 변해야 할까? 아니면 지켜야 할 가치를 보존해야 할까?

## 주자소 터

#문화유산 #인쇄역사 #한국역사

주자소(鑄字所)는 조선시대 활자를 만들고 인쇄를 시작한 관청으로 1403년 태종이 신하들의 반대를 무릅쓰고 설치하였다. 주조란 쇳물을 틀에 부어 인쇄를 위한 판을 찍어내는 것을 의미하는데 책을 인쇄해 유통하면 중국에서 수입하기에 부족한 서적 수요를 해결하고 왕권 강화를 위한 성리학을 널리 펼 수 있다는 목적이 있었다. 주자소는 세종 시기 크게 발전해 세계적인 결과를 이뤄냈고 대한제국 시기까지 다양한 활자로 수많은 서적을 인쇄하였다. 주자소의 인쇄 사업은 한국의 금속활자 역사 및 인쇄 역사에도 중요한 부분이다.

**위치** 서울 중구 퇴계로 173(남산스퀘어빌딩)

## 이순신 장군 생가 터

#문화유산 #이순신장군 #한국역사

조선시대 명장이었던 이순신(1545~1598) 장군의 생가 터. 이순신은 1545년 한성부 건천동(현재 중구 인현동)에서 태어났다. 1592년 임진왜란에 전라 좌도 수군절도사로 임명되어 명량, 한산도에서 대승을 거두었으며 1598년 노량대첩에서 적의 유탄에 맞아 전사하였다. 현재 이순신 장군의 생가 터 표지석은 두 군데에서 확인할 수 있다. 1985년 명보 아트홀 앞에 먼저 설치되었으며 2017년 연구를 거쳐 실제 생가에 더 가까운 위치인 인현동 31-2번지(신도빌딩)에 안내판이 추가 설치되었다.

**위치** 서울 중구 마른내로 47(명보극장 앞)

## 혜민서 터

#문화유산 #조선시대국가기관

혜민서(惠民署)는 조선시대 백성들의 진료와 의약(醫藥)관리, 의녀(醫女)의 교육을 담당하던 관청이다. 1392년(태조 1년) 고려 시대의 혜민국(惠民局)을 계승하여 1466년 혜민서로 개칭한 이후부터 1882년(고종 19년) 폐지될 때까지 아픈 백성들의 곁을 살폈던 의료기관으로 '허준' 등의 사극에서 비중 있게 다뤄지기도 한다. 같은 자리에서 500년 가까이 조선의 목숨을 살리고 아픔을 위로했던 혜민서 터의 표지석은 현재 을지로3가역 1번 출구 인근에서 볼 수 있다.

**위치** 서울 중구 삼일대로 358

# (구) 미국 문화원

#문화유산 #한국건축물 #한국역사

일제강점기 조선에 세워진 일본 대기업 미쓰이 [三井] 물산주식회사 경성 지점 사옥 건물이었으나 광복 후인 1948년에는 미국의 행정부 소유가 되어 오랫동안 미국문화원으로 사용되었던 건물이다. 1990년에 이르러 서울특별시로 소유권이 이전되면서 서울특별시 을지로 별관 등으로 사용된 이 건물은 1938년에 지어졌으나 기능에 중심을 둔 모더니즘 양식을 사용하여 역사적, 건축적 가치가 있어 2006년 국가등록유산이 되었다.

**위치** 서울특별시 중구 을지로 23

# 국도극장 터

#문화유산 #한국초기영화관

국도극장은 일제강점기인 1936년 르네상스식 영화관으로 개관하여 황금좌(黃金座)라는 이름으로 불렸다. 광복 후 국도극장으로 이름을 바꾸어 1946년 5월 개관한 이후에는 별들의 고향, 미워도 다시 한번 등 초기 한국영화들이 거쳐가며 한국 영화 문화의 기반이 되었다. 1990년대 멀티플렉스 영화관이 들어서면서 쇠퇴하기 시작하다가 폐관 후 1999년 말 철거가 시작되었으며 뒤늦게 역사적인 건축물 보전을 위해 문화재 지정을 추진하였으나 결국 철거되었다. 현재 그 자리에는 '호텔 국도'가 있으며 흔적을 나타내는 표지석을 확인할 수 있다.

**위치** 서울 중구 을지로 164

# 중앙아파트

#문화유산 #한국최초의아파트

1956년 지어진 중앙아파트는 한국 최초의 아파트다. 건축자재를 생산하던 중앙산업의 직원용 사택으로 건물에 총 12세대가 살 수 있도록 지었는데 아파트라는 개념이 없던 시절 수세식 화장실과 방 하나, 부엌, 화장실과 마루를 포함한 20평 집은 센세이션이었다. 아파트에서 연탄을 연료로 사용하기 위해 방을 마루보다 높게 만들어 공간을 확보한 레일식 구조는 신기하다고 소문나 구경하러 오는 사람도 있었다고 한다. 건축자재 회사답게 견고하게 지어진 한국 최초의 아파트 중앙아파트는 여전히 을지로에 우뚝 서 있다.

**위치** 서울 중구 을지로27가길 2

# 세운상가

#전자전기제품의메카 #을지로하늘길

세운상가는 대한민국 1세대 건축가 김수근이 설계한 국내 최초의 주상복합 아파트다. 1968년 완공되어 70-80년대 전자제품 및 전기제품, 기술관련 제품이 모여드는 전자제품의 메카로 성장해 역사적 의미가 있는 건물이 되었다. 한때 타 지역에 전자상가가 생겨나며 쇠락하였다가 2017년 도시재생 프로젝트로 세운상가부터 대림상가, 진양상가 등 7개 건물의 3층을 잇는 '을지로 하늘길' 이 만들어지면서 신선한 피를 수혈 받기 시작했다. 현재는 감각적인 상점들과 예술가들의 협업으로 MZ세대들의 힙플레이스이자 로컬 상점들을 동반성장시키는 을지로의 중심이 되고 있다.

**위치** 서울 중구 을지로 157

# 중구's 초이스



## 역사를 알고 보면
## 가장 낡고 닳은 것이
## 제일 높은 훈장으로 보인다

## 을지로를 더욱 빛나게 만들
## 특별한 팁 몇 가지

사라진 것과 존재하는 것 사이를 메워주는 것은
오랜 시간을 거쳐 거리에 새겨지는 사연이다.
고구려 을지문덕 장군의 성씨에서 유래한 을지로는
패전을 승리로 이끈 혼을 담은 채, 조선시대 사람을
살린 허준 선생의 발자취, 일제 강점기 다방으로
가득 찼던 황금정을 지나 MZ세대와 해외 많은
관광객들에게 사랑받는 현재에 이르기까지
시공간을 흡수하며 그 자리를 지키고 있다.

앞으로도 을지로는 많은 사람들의 추억을
아로새기며 또 다른 역사를 계속 이어갈 것이다.

중구's 초이스

# 을지로 플레이리스트

아무렇게나 놓여있는 것 같지만
자연스럽게 서로 어울리며
예술적인 무드를 만들어 내는 것
낡은 것과 새로운 것이 만나
빚어내는 낯선 조합이
신선한 영감을 선사한다.

## 을지로의 낮

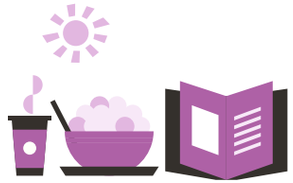

**1. LUCY – 개화 (Flowering)**

바이올린 사운드가 들어간 밴드의 팝락. 을지로 골목을 걸을 때 들으면 산뜻함이 배가 된다.

**2. 비 - 깡**

무엇이든 만들어 내던 천하무적 을지로가 잠시 쇠락하는 듯했지만 다시 화려하게 부활했다. 사람들의 우려를 딛고 밈(Meme)으로 화려하게 떠오른 깡좋은 비처럼.

**3. JOY - 안녕 (원곡 : 박혜경)**

알록달록한 목소리로 사랑받았던 박혜경의 노래를 다시 부른 레드벨벳 조이의 선택은 처음엔 놀랍고, 들으면 바로 수긍이 된다. 의외여서 더 멋진 조이의 안녕.

**4. 언니네이발관 – 순간을 믿어요**

을지로 곳곳에 숨은 빈티지 액세서리를 고를 땐 언니네이발관을 들어보자. 흔지 않은 순간을 기억할 수 있도록.

## 오묘한 거리

**5. AJR - 100 BAD DAYS**

100개의 안 좋은 일이 모여 좋은 날이 올 거라는 가사. 퇴근 후 을지로 야장에서 한잔하며 목청껏 외치고 싶다.

**6. 봄여름가을겨울 - 어떤이의 꿈**

시대를 앞서간 봄여름가을겨울의 음악은 지금 들어도 여전히 세련됐다. 김종진의 보이스가 우리에게 나직이 말을 건다.

**7. 새소년 – 난춘 (亂春)**

빈티지에 대한 애정이 남다른 새소년은 을지로와 많이 닮았다. 특히 격렬한 digging으로 창조한 새로움이.

**8. The cranberries - Dreams**

홍콩영화 중경삼림 배경음악. 세월이 지나도 변하지 않은 세련됨이 들을 때마다 새롭다. 을지 장만옥에 가기 전 감성을 촉촉하게 충전해 보자.

## 을지로의 밤

**9. 원더걸스 - Nobody**

을지로 야장의 대표격인 노가리 골목 진입 전에 뜨거운 밤을 예열하기 좋은 곡. 이어폰을 끼고 불러 보자. ' I want 노가리 노가리 But You!' (짝짝.짝)

**10. 투모로우바이투게더 - 샴푸의 요정 (원곡 : 빛과 소금)**

시티팝을 부르는 샴푸의 요정이 된 투바투. 원곡의 정서를 해치지 않으면서 청량함을 듬뿍 담았다.

**11. 죠지 – 오랜만에 (원곡 : 김현철)**

김현철 1집의 숨은 명곡을 재해석한 죠지. 원곡 특유의 느낌에 트렌디함을 더했다. 을지로의 가게들처럼.

**12. 신해철 - 재즈카페**

집에 가기엔 여흥이 남은 밤. 을지로 거리에 불이 켜지만 LP바에 들어가 신해철의 노래를 청하자. 그가 부르는 재즈카페를 듣고 있노라면 나지막한 목소리에 감성이 꽉 차 오를 테니까.

중구's 초이스

# 을지로 가기 전에 보면 좋을 것들

을지로를 가볍게 최근 몇 년 사이 힙해진 동네로 아는 건 곤란하다. 을지로를 다룬 다양한 이야기들을 듣고 나면 건물이 사라지고 남아있는 표석 사이마다 홀로그램처럼 역사의 순간들이 아지랑이처럼 피어오를 테니까. 을지로는 최소한 조선시대부터  핫하고 힙했던 동네니까 말이다.

## TV Program

### 드라마 허준

MBC (1999-2000)

을지로를 제대로 느끼고 싶다면 꼭 봐야 할 작품은 대한민국 역대 사극 최고 시청률을 기록한 드라마 '허준'. 허준은 조선시대 명의이자 동의보감의 저자로, 실제로 그가 환자를 진료하던 국립 의료기관인 혜민서가 을지로에 있었다. 1882년(고종 19년) 폐지될 때까지 무료로 아픈 백성들을 돌보았던 곳 안에는 현재 '커피한약방'이 자리하고 있다.

### 드라마 대장금

MBC (2003-2004)

혜민서 분위기는 드라마 '대장금'에서도 확인할 수 있다. 대장금은 조선왕조실록 중종 시대에 등장하는 실존 인물인 의녀 장금을 배경으로 만든 드라마로 수라간 나인에서 의녀가 된 장금이 병자들을 돌본 곳이 혜민서다. 조선 후기에는 이 주변에 약재상과 약국이 번성했는데 지금까지도 그 흔적은 남아있다. 들여오는 약재를 열심히 공부하던 장금의 마음으로 을지로 거리를 걸어보자.

## Book

### 살수

김진명 (2019)

고구려 영양왕 시절, 을지문덕 장군이 중국의 수나라와 격돌하여 화려한 전술로 대승리를 거두는 활약상을 담은 역사소설. 이는 당시 거침없이 뻗어가던 중화문명을 멈추게 한 세계사의 중요한 지점이자, 한국사에서 자부심을 가져도 좋을 만큼 가장 큰 승리의 역사다. 지금 주변의 누군가가 삼국지를 읽으려 했다면 살수를 먼저 읽도록 권해보는 건 어떨까.

### 을지로 이야기를 담다

엄은영, 전미희, 정지현, 조경환 (2020)

4명의 작가가 어느 날 '폐허같은' 을지로가 무참히 사라진다는 소식을 듣고, 희망을 얻었던 청년 시절을 떠올리며 글과 그림으로 남긴 에세이.
골목을 돌아다니며 보이는 풍경과 스토리를 그림과 글로 담은 책으로 어떤 형태든 많은 이들이 기록으로 남기길 바라는 마음을 담았다. 을지로에 얽힌 소소하고 따뜻한 애정을 느낄 수 있다.

### 을지로 수집

설동주 (2020)

전 세계 도시를 돌아다니며 그림과 사진으로 기록하고 있는 일러스트레이터 설동주 작가의 시티 트래킹(City trekking) 프로젝트 중 하나. 아버지가 인쇄업을 하셔서 어릴 때부터 을지로에 자주 다녔다는 작가는 을지로가 철거될지도 모른다는 소식을 듣고 직접 현재를 수집하기로 했다. 번화가보다는 안쪽에 있는, 사라질 위기의 공간들을 솔직하게 기록해 두기 위해 작가의 시선으로 보이는 풍경을 사진으로 찍고 펜으로 노트에 드로잉 하여 구성했다. 사진 사이의 이야기를 풍성하게 채워주는 을지로 사람들과의 인터뷰는 실제로 자주 방문하는 인쇄소나 카페 지인 등을 포함해 유대감을 바탕으로 해 진솔함의 깊이가 남다르다. 쉽게 변하고 사라지는 도시의 존재 의미를 사유해 보고 싶은 이에게 추천하고 싶은 책.

서울중구

PLAYGROUND
JUNGGU
플레이그라운드 중구

발행일 | 2025. 7. 1.
발행인 | 서울특별시 중구청장 김길성
기획 및 제작 | 체육관광과장 손봉애, 관광정책팀장 정유미, 관광정책팀 권현진
주소 | 서울특별시 중구 창경궁로 17(예관동)
전화 | 02-3396-4642
홈페이지 | www.junggu.seoul.kr
스토리 개발 및 디자인 | (주)컨텐츠그룹담
발간등록번호 | 51-3010000-000100-01

* 본 출판물의 저작권 및 판권은 서울특별시 중구에 있습니다.

서울중구